25 LAT III LICEUM OGÓLNOKSZTAŁCĄCEGO

STYCZEŃ - LUTY 2017

SUPERMECHANIK

Gazeta Zespołu Szkół Ponadgimnazjalnych nr 1
im. Stanisława Staszica w Radomsku

Rok szkolny 2016/2017

Numer 3 (18)

Odliczanie rozpoczęte

Przygotowania studniówkowe trwały w naszej szkole dłuższy czas. Tworzenie kotylionów, ustalanie wszystkiego krok po kroku, dopinanie na ostatni guzik.
Aż wreszcie w sobotę 11 lutego 2017 roku maturzyści z naszej szkoły rozpoczęli świętowanie swoich przysłowiowych 100 dni do matury.

Studniówka rozpoczęła się o godzinie 20.00 na Powiatowej Hali Sportowej w Radomsku.
Brało w niej udział sześć klas wraz z osobami towarzyszącymi, rodzicami i nauczycielami.

Część artystyczna, prowadzona przez Katarzynę Kowalczyk i Adriana Kluskę, rozpoczęła się od podziękowań i wręczania kwiatów wychowawcom. Następnie po słowach pani dyrektor Ewy Grodzickiej - "Poloneza czas zacząć…" maturzyści rozpoczęli swój uroczysty taniec. Nie można pominąć tego, iż wyszedł on wspaniale, co jest w dużym stopniu zasługą pani Pauliny Grotowskiej, która poświęciła wiele godzin na przygotowanie choreografii. Warto podkreślić, że w tym roku poloneza zatańczyło więcej par niż w latach ubiegłych.

Piękna sala, eleganckie stroje, pyszne jedzenie, wspaniała muzyka, wyjątkowa atmosfera i zabawa do białego rana.. Czego chcieć więcej? Odliczanie do matury rozpoczęte! Już wkrótce nasi starsi koledzy przystąpią do egzaminu dojrzałości. Życzymy jak najlepszych wyników. Powodzenia!

Agnieszka Krupska, II lmt

W tym numerze m.in.:

Złożyli ślubowanie!	s. 3
Pomagaj, to fajne jest!	s. 4
Kocie święto	s. 4
Spojrzenie na Londyn	s. 5
Triumf miłości	s. 6
Zobacz, co znaczy Deutsch Talent	s. 7
Patroni roku 2017	s. 8
Po drugiej stronie	s.9
Meandry prawa	s. 10
Pokolenie social-sapiens	s. 12
English without boundaries	s. 13
Jak się motywować do nauki przed maturą	s. 14
Historia marki Lamborghini	s. 15

Witam wszystkich w 2017 roku!

Prawie każdy z nas wita nowy rok z postawionymi sobie celami. Założenia są różne: zmiana trybu życia, dieta, lepsze stopnie, rzucenie nałogu... Nieważne czego one dotyczą, życzę Wam, aby się spełniły!

W styczniu pożegnaliśmy pierwszy semestr roku szkolnego 2016/2017. Co to oznacza? Jeszcze tylko trochę nauki i znów będziemy mieli upragnione wakacje. Więc głowa do góry. Najważniejsze, aby codziennie budzić się z uśmiechem na twarzy. I pamiętajcie: świećcie pomimo wszystko. Bierzcie przykład ze słońca:)

Redaktor naczelna - Martyna Flasza

ZESPÓŁ SZKÓŁ PONADGIMNAZJALNYCH NR 1 IM. STANISŁAWA STASZICA W RADOMSKU

ADRES REDAKCJI : UL BRZEŹNICKA 20, 97-500 RADOMSKO

TEL./FAX (+48) 44 6822156

MAIL: gazeta.supermechanik@gmail.com

REDAGUJĄ:
Redaktor odpowiedzialny za wydanie: Aneta Owczarek
Redaktor naczelny: Martyna Flasza
Dziennikarze (uczniowie): P. Depta, M. Flasza, A. Krupska, A. Lipińska, E. Olbrych, D. Raczyńska, P. Sojczyńska, N. Tomczyk, M. Widelska, A. Wróblewska, A. Zasada
Współpracownicy (nauczyciele): D. Dzieniarz, L. Krawczyk, A. Kułak, A. Olejnik, M. Rakowska, D. Wiankowska, M. Wieciech
Korekta: Aneta Owczarek

Złożyli ślubowanie!

Dnia 10 lutego o godzinie 12:30 w naszej szkole odbyło się uroczyste ślubowanie klas pierwszych.

Ceremonia miała miejsce w sali gimnastycznej, gdzie zgromadzili się uczniowie, dyrekcja szkoły oraz nauczyciele. Gościem specjalnym uroczystości był komendant Komendy Powiatowej Policji w Radomsku, inspektor Piotr Nowicki.

Akademia rozpoczęła się wprowadzeniem pocztu sztandarowego szkoły, po czym pan dyrektor wyczytał przedstawicieli klas, którzy wychodzili na środek sali. Ślubowali oni w imieniu wszystkich uczniów klas pierwszych. Po zakończeniu ślubowania dyrektorzy naszej szkoły wraz z komendantem wygłosili krótką przemowę. Życzyli sukcesów oraz umiejętności zdobywania wszelkiej niezbędnej wiedzy.

Następnie kilka dziewczyn zaprezentowało swój talent muzyczny, śpiewając piosenki. Kolejnym krokiem było kabaretowe wystąpienie uczniów przygotowanych przez panią Beatę Raźniak oraz pana Huberta Dróżdża.

Na koniec zorganizowano niespodziankę. Był to taniec nazywany „Belgijką”. Jego odtańczenie sprawiło wszystkim wiele radości.

Myślę, że każdy z obecnych dobrze się bawił i zapamięta ten dzień na długo.

Patrycja Sojczyńska, I lma

Pomagaj, to fajne jest!

Już od ćwierć wieku Jurek Owsiak organizuje w Polsce Wielką Orkiestrę Świątecznej Pomocy. Tegoroczne hasło brzmiało: "Dla ratowania życia i zdrowia dzieci na oddziałach ogólnopediatrycznych oraz dla zapewnienia godnej opieki seniorom".

Na rzecz tego szczytnego celu swoją cegiełkę dorzucają gwiazdy, sportowcy, jak i zwykli ludzie, ofiarując pieniądze czy rzeczy mające duże znaczenie materialne. Wrzucając do puszki przysłowiową złotówkę, uszczęśliwiamy starszych ludzi, którzy wymagają opieki oraz chore dzieci, które mimo swojego młodego wieku muszą staczać największą i najtrudniejszą z walk, muszą walczyć o życie. By mogło im się to udać, potrzebują specjalistycznego sprzętu leczniczego. Jest on finansowany z konta WOŚP, które z każdą edycją staje się coraz pokaźniejsze. W tym roku udało się zebrać ponad 62 miliony.

Do tej kwoty przyczyniło się dobre serce naszej szkolnej społeczności. W Mechaniku udało się zebrać i przekazać na rzecz WOŚP równo 300 zł.

"Człowiek jest wielki nie przez to, co posiada, lecz przez to, kim jest; nie przez to, co ma, lecz przez to, czym dzieli się z innymi." W myśl słów Jana Pawła II, jak to mówi Owsiak: "Gramy do końca świata i o jeden dzień dłużej!"! SIEMA!

Emilia Olbrych, II lmt

Kocie święto

W piątek 17 lutego obchodziliśmy Światowy Dzień Kota.

W naszej szkole panie Lidia Krawczyk i Agata Pawłowska zorganizowały zbiórkę żywności oraz rzeczy potrzebnych dla kotów (np. żwirek, karma, koce). Celem akcji było pokazanie uczniom, jaki ciężki los mają koty, których nikt nie chce i są zdane tylko na siebie.

W szkole gościliśmy też dwóch futrzanych pupili - kota brytyjskiego oraz kotkę orientalną, którym towarzyszyły właścicielki, panie Karolina Bera i Ilona Górecka.

Została również przygotowana wystawka tematycznych gadżetów.

Dziękujemy wszystkim za włączenie się do akcji poprzez liczne uczestnictwo oraz za przyniesienie karmy i żwirku.

Dominika Raczyńska, II lmt

Spojrzenie na Londyn

6 stycznia rozpoczęły się kilkudniowe warsztaty językowe w Londynie. Wzięli w nich udział uczniowie naszej szkoły. Opiekę nad uczestnikami sprawowały panie Monika Zając i Alina Dziegieć.

Program wycieczki obejmował zwiedzanie najpopularniejszych miejsc w stolicy Anglii oraz liczne atrakcje.

W pierwszym dniu po przyjeździe uczniowie zobaczyli m.in. Tower Bridge, St. Paul's Cathedral, Milenium Bridge, spacerowali wzdłuż Tamizy, a także przeszli obok The Shakespeare's Globe. Wieczorem, po wielkim oczekiwaniu poznali rodziny goszczące, u których mieli spędzić czas pobytu za granicą. Następnego dnia uczestnicy zobaczyli Big Ben, Park św. Jakuba, Pałac Buckingham, spacerowali obok Opactwa Westminster, Gmachów Parlamentu, a także poruszali się komunikacją miejską. Odwiedzili Muzeum Historii Naturalnej oraz Muzeum Nauki. Przypieczętowaniem całej wycieczki był przejazd London Eye, przepłynięcie statkiem po Tamizie, spacer po Parku Królewskim w Greenwich oraz przejście obok klipra herbacianego Cutty Sark. Niespodziewanym bonusem był przejazd wyciągiem nad rzeką Tamizą.

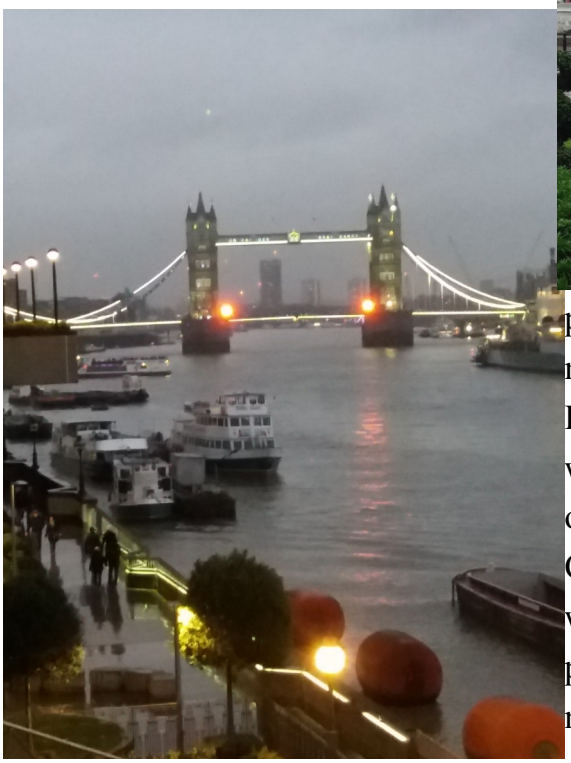

Podczas sześciodniowego pobytu w Londynie młodzież zapoznała się z kulturą i historią Anglii, a także sprawdziła swoje umiejętności językowe w praktyce. Była to niepowtarzalna okazja do poszerzenia wiedzy i doświadczenia w przyjemny sposób.

Aleksandra Lipińska, Natalia Tomczyk, III lmb

Triumf miłości

Walentynki

Co roku 14 lutego obchodzone jest święto zakochanych. Nazwa „walentynki" pochodzi od imienia św. Walentego. Zwyczajem w tym dniu jest wysyłanie symbolicznych kartek. Zakochani specjalnie na tę okazję piszą również wiersze, kupują drobne upominki oraz robią sobie miłe niespodzianki. Ich obowiązkowym elementem jest czerwone serduszko, które odzwierciedla wyznanie miłości.

Zakochany Mechanik

Nasza szkoła zachęcała również do udziału w poczcie walentynkowej. Przedstawiciele samorządu szkolnego chodzili po klasach, zbierając miłosne liściki. Wszyscy zainteresowani mogli wziąć udział w zabawie.

Nauczyciele też nas „kochają"…

Nauczyciele obiecali, że nie będą pytać w dniu 14 lutego. Warunkiem skorzystania z tego przywileju był strój galowy. Ponadto organizatorzy zastrzegli, że wcześniej zapowiedziane kartkówki i sprawdziany odbędą się bez zmian.

Święto nie tylko dla zakochanych

Powszechnie utarło się, iż walentynki są symbolem miłości. Warto jednak pamiętać, że to również okazja do zawierania nowych znajomości. Stanowią także pretekst do okazywania innych uczuć, tj. sympatii, przyjaźni i życzliwości. Można zatem stwierdzić, że to doskonały moment do celebrowania bliskości.

Anna Wróblewska, II lmt

Porozmawiajmy o Agnieszce Holland

„Światowy sukces reżyserski Agnieszki Holland" - pod takim tytułem w MDK przeprowadzone zostały kolejne warsztaty dziennikarskie w ramach projektu KinoSzkoła. Uczestniczyły w nich obydwie klasy medialno- turystyczne. Warsztaty prowadził pan Adam Adresek.

Kim jest Agnieszka Holland? Co wypadałoby wiedzieć o jej działalności?

Agnieszka Holland urodziła się 28 listopada 1948r. w Warszawie. Jest ona córką Henryka (dziennikarz i socjolog żydowskiego pochodzenia) oraz Ireny (polska publicystka). Jest reżyserką filmową i teatralną, a także scenarzystką filmową oraz aktorką. Jako 15-letnia dziewczyna zdała maturę. Nigdy nie ciągnęło jej w stronę polityki, a zainteresowania miała raczej renesansowe. W 1971 skończyła studia na Wydziale Filmowym i Telewizyjnym Akademii Sztuk Scenicznych w Pradze. Po powrocie do kraju zaczęła współpracować z wybitnym już nieżyjącym reżyserem Andrzejem Wajdą oraz Krzysztofem Zanussim. W połowie lat 70. tworzyła własne filmy. Została trzykrotnie nominowana do Oscara. Jej najbardziej znane dzieła to m. in.„Europa, Europa", za który otrzymała nagrodę Złotego Globu w kategorii najlepszy film nieanglojęzyczny, „Korczak", „Olivier, Olivier", „Plac Waszyngtona", „Julia wraca do domu", „Kopia mistrza", „W ciemności" (2011), „House of Cards" (2015). Fragmenty niektórych filmów były przedstawione na warsztatach.

7 listopada 2001r. reżyserka została odznaczona przez prezydenta RP *Krzyżem Oficerskim Orderu Odrodzenia Polski.* W 2008 została ambasadorką Europejskiego Roku Dialogu Międzykulturowego. Od 2014 piastuje urząd przewodniczącej zarządu Europejskiej Akademii Filmowej w Berlinie.

Warsztaty okazały się bardzo ciekawymi zajęciami prezentującymi sceny z życia znanej i cenionej reżyserki Agnieszki Holland.

Patrycja Depta, II lmt

Zobacz, co znaczy Deutsch Talent

Finał 14 edycji Festiwalu Poezji i Współczesnej Piosenki Niemieckiej już za nami!

8 lutego w sali kameralnej Miejskiego Domu Kultury w Radomsku uczniowie szkół ponadgimnazjalnych oraz gimnazjów rywalizowali ze sobą w dwóch kategoriach: najpiękniejsza recytacja wybranego wiersza w oryginale i najciekawsze wykonanie niemieckojęzycznej piosenki.

W I kategorii szkół gimnazjalnych pierwsze miejsce zajęła Julia Smędzik z Zespołu Szkolno-Gimnazjalnego nr 1 w Radomsku. II miejsce przypadło Svenji Mikłaszewskiej z Gimnazjum w Kleszczowie. III miejsce zajęła Anna Machaj z Zespołu Szkolno-Gimnazjalnego nr 5 w Radomsku. W tej kategorii jury przyznało także wyróżnienie Martynie Snochowskiej z Zespołu Szkolno-Gimnazjalnego w Pławnie.

W tej samej kategorii szkół ponadgimnazjalnych pierwsze miejsce przypadło Agacie Dziegieć z I LO w Radomsku, która zaprezentowała wiersz "Der Handschuh" Fridricha Schillera. II miejsce zajęła Anna Kucharczyk z II LO w Radomsku, a III jury przyznało Wiktorii Całus z ZSE-E w Radomsku. W tej kategorii przyznano też dwa wyróżnienia- Marii Pędziwiatr z I LO w Radomsku oraz Angelice Iwanowicz z III LO w Radomsku.

W kategorii muzycznej jury I miejscem uhonorowało Klaudię Szumacher z III LO w Radomsku, II miejsce przypadło Patrycji Rylik również z tej samej szkoły, a III Adriannie Moroń z II LO w Radomsku. Jury przyznało też dwa wyróżnienia: dla Aleksandry Gębicz z Zespołu Szkół Elektrycznych w Radomsku oraz dla Martyny Komorowskiej z I LO w Radomsku.

Dyrekcja oraz organizatorzy festiwalu serdecznie gratulują wszystkim nagrodzonym oraz uczestnikom konkursu, którzy w tym roku prezentowali bardzo wysoki poziom artystyczny oraz językowy. Szczególne podziękowania kierujemy dla wszystkich nauczycieli za poświęcony czas i trud włożony w przygotowanie młodzieży. Serdecznie zapraszamy już za rok!

Marzenna Wieciech, Monika Rakowska

Abyśmy się wzajemnie miłowali...

W Olsztynie na terenie lasu sosnowego w pięknym krajobrazie Jury Krakowsko-Częstochowskiej znajduje się Dom Rekolekcyjny „Święta Puszcza”. W tym uroczym miejscu 28 lutego Szkolne Koło Caritas wzięło udział w spotkaniu integracyjno – formacyjnym.

Mottem tego spotkania stały się słowa św. brata Alberta Chmielowskiego: *Im więcej kto opuszczony, z tym większą miłością służyć mu trzeba, bo samego Pana Jezusa w osobie tego ubogiego ratujemy*.

Warsztaty formacyjne poprowadził ks. Michał Pabiańczyk, który przez sześć lat pracował jako misjonarz w Zambii. W niezwykle obrazowy sposób opowiadał on o życiu w Afryce, o problemach, z jakimi borykają się tamtejsi ludzie. Konkluzją warsztatów stały się konkretne przykłady, jak efektywnie pomagać mieszkańcom Afryki.

Anna Olejnik

Patroni roku 2017

Podczas jednego z posiedzeń sejmu posłowie zadecydowali o ustanowieniu patronów 2017 roku. Przyszły rok będzie przebiegał pod patronatem: Rzeki Wisły, Josepha Conrada – Korzeniowskiego, Marszałka Józefa Piłsudskiego, Adama Chmielowskiego i błogosławionego Honorata Koźmińskiego oraz Tadeusza Kościuszki.

Rok **Rzeki Wisły** ma uczcić 550. rocznicę pierwszego wolnego flisu na Wiśle. Ustanawiając rok 2017 Rokiem Rzeki Wisły ,"Sejm oddaje hołd pokoleniom rodaków, którzy dzięki Wiśle i w oparciu o nią budowali tożsamość i potęgę Państwa Polskiego". Wisła - królowa polskich rzek będąca symbolem polskości i patriotyzmu - to nasze naturalne oraz historyczno-kulturowe dziedzictwo. To wyjątkowa rzeka przez stulecia tak różnorodnie kształtowana przez naturę i ludzi.

Ustanowienie roku 2017 Rokiem **Josepha Conrada Korzeniowskiego** ma być formą uczczenia 160-lecia urodzin pisarza, autora takich powieści, jak m.in. "Jądro ciemności", "Lord Jim", "Smuga cienia" czy "Tajny agent". Józef Conrad -Korzeniowski to syn polskich zesłańców syberyjskich, pisarz piszący w Anglii i po angielsku, pierwszoplanowa postać literatury światowej.

Uczczenie marszałka **Józefa Piłsudskiego** ma związek z przypadającą w 2017 r. 150. rocznicą jego urodzin.
Marszałek Józef Piłsudski to polski działacz społeczny i niepodległościowy, twórca Legionów Polskich, naczelny wódź Armii Polskiej, naczelnik państwa w latach 1918-1922, pierwszy marszałek Polski, przywódca sanacji i dwukrotny premier w okresie międzywojennym.
Warto dodać, że marszałek Piłsudski był pierwszym honorowym obywatelem Radomska.

W tym roku przypada także 130. rocznica przywdziania habitu przez **Adama Chmielowskiego**, **św. brata Alberta**, założyciela zgromadzenia albertynów i albertanek, malarza, świętego Kościoła katolickiego znany z pracy dla biednych i bezdomnych.
W ubiegłym roku minęła setna rocznica Jego śmierci.

Honorat Koźmiński, właściwie Florentyn Wacław Jan Stefan Koźmiński to polski kapucyn, teolog, prezbiter, założyciel wielu zgromadzeń zakonnych, błogosławiony Kościoła rzymskokatolickiego, w październiku 1988 r. beatyfikowany przez papieża Jana Pawła II.

W 2017 r. ma także miejsce 200. rocznica śmierci **Tadeusza Kościuszki** - Najwyższego Naczelnika Siły Zbrojnej Narodowej ogólnonarodowego powstania, zwanego insurekcją kościuszkowską, polskiego i amerykańskiego generała, niezłomnego bojownika w walkach o niepodległość. Tadeusz Kościuszko to polski i amerykański generał, uczestnik wojny o niepodległość Stanów Zjednoczonych, Najwyższy Naczelnik Siły Zbrojnej Narodowej w czasie insurekcji kościuszkowskiej, polskiego powstania narodowego przeciw Rosji i Prusom w 1794 roku.

Magdalena Widelska, II lmt

Rok Sienkiewicza podsumowany!

10 stycznia w naszej szkole odbyło się rozstrzygnięcie konkursu o życiu i twórczości Henryka Sienkiewicza, w którym udział wzięli uczniowie gimnazjów. Organizatorkami tego konkursu były panie: Lidia Krawczyk, Agata Pawłowska i Marta Presz. Po zabraniu głosu przez panią dyrektor Ewę Grodzicką nastąpiło wręczenie dyplomów i nagród ufundowanych przez ES Bank.

W kategorii literatura I miejsce zajęła Jowita Błaszczyk z Publicznego Gimnazjum w Strzelcach Małych. Najlepszą prezentację przygotowała Klaudia Trzepańska z Publicznego Gimnazjum w Kamieńsku.

Następnie odbył się quiz o twórczości Litwosa, w którym można było wygrać słodką nagrodę.

Patrycja Depta, II lmt

Po drugiej stronie

Gdy tak wspominam ten miniony czas, wiem jedno, że to nie poszło w las...

Nastąpiła mała zamiana ról. W tym numerze, zamiast zadawać pytania, będzie na nie odpowiadał. O początku z redakcją, małych „naganach" opowie dzisiaj Adrian Kluska – były redaktor naczelny gazetki szkolnej.

Numer 10 „SuperMechanika" to pierwszy numer z Tobą jako redaktorem naczelnym. Jak wspominasz początki swojej przygody z redakcją?

Powiem Ci szczerze, że bardzo się bałem, jak to będzie, ale pani Owczarek przygotowała mnie do funkcji, którą pełniłem przez ponad rok. I cieszyłem się bardzo, że mogę się zabrać za tę pracę.

Co okazało się najtrudniejszą rzeczą w pracy redaktora?

Na pewno współpraca z nauczycielami i to, że niektóre teksty nie były tak dobre, jak powinny być. Trudne było też redagowanie tych tekstów.

„Troszkę przez te lata napisałem, trochę po głowie dostałem, ale najważniejsze, że wielu rzeczy się nauczyłem". Są to słowa z Twojego pożegnania. Czy pamiętasz, za co najbardziej „trochę po głowie dostałeś"?

Pamiętam, jak nie pisałem na czas wszystkich tekstów, które powinienem i pani Owczarek denerwowała się na mnie. Niestety, musiałem dostać po głowie za nienapisanie artykułów w odpowiednim czasie.

Czego nauczyło Cię pełnienie funkcji redaktora przez ponad rok?

Tego, że powinienem być sumiennym, odpowiedzialnym, czasowym. Że trzeba wiedzieć, co się robi i jak odpowiednio pisać teksty, aby były dobre i podobały się innym.

Trudno było Ci się pożegnać z gazetką? Za czym najbardziej będziesz tęsknił?

Oj... Już teraz kończę tę szkołę. Więc będę tęsknił zarówno za gazetką, jak i za szkołą. Najbardziej chyba właśnie za panią Owczarek, która była dla mnie wzorem do naśladowania.

Jako uczeń klasy drugiej wziąłeś udział w Olimpiadzie Wiedzy o Mediach. Dostałeś się do ostatniego etapu, który odbywał się w Warszawie. Jak wspominasz udział w tym wydarzeniu?

Ogólnie ten konkurs przebiegał w bardzo sympatycznej atmosferze zarówno w Łodzi, jak i w Warszawie. Było sporo miłych, zabawnych chwil nie tylko podczas konkursu, ale i poza nim. Dobrze wspominam spotkanie z Krzysztofem Ziemcem - dziennikarzem TVP 1 - a także różne wycieczki w czasie tego wyjazdu do stolicy.

Trzecia klasa, matura… Co dalej? Masz już jakieś plany po skończeniu szkoły średniej? Czy mają one związek z profilem medialno-turystycznym?

Myślałem nad tym. Jeżeli nie uda mi się dostać do szkoły aktorskiej czy dziennikarskiej, to wybiorę się na prawo.

Ważny jest odpoczynek od szkoły, chwila relaksu. Jakie są Twoje zainteresowania pozaszkolne?

Bardzo lubię słuchać muzyki i chodzić na koncerty. Niestety na razie nie ma takich koncertów w Polsce, na które chciałbym pojechać. Myślę jednak, że jeżeli będą, to na pewno się na nie wybiorę.

Kto należy do twoich ulubionych wykonawców?

Zdecydowanie Katy Perry i Lady Gaga.

Na zakończenie rozmowy może dasz jakieś rady dla nowej redakcji gazetki? Takie, które wpłyną na utrzymanie poziomu „SuperMechanika".

Myślę, że poziom „SuperMechanika" utrzyma się, bo widziałem już niektóre Twoje artykuły oraz artykuły innych redaktorów. Myślę, że nic nie stoi na przeszkodzie, żeby poziom pozostał taki jak dotychczas.

Dziękuję za rozmowę i życzę Ci realizacji planów dotyczących szkoły oraz spotkania swoich idoli.

Rozmawiała - Martyna Flasza, II lmt

Meandry prawa

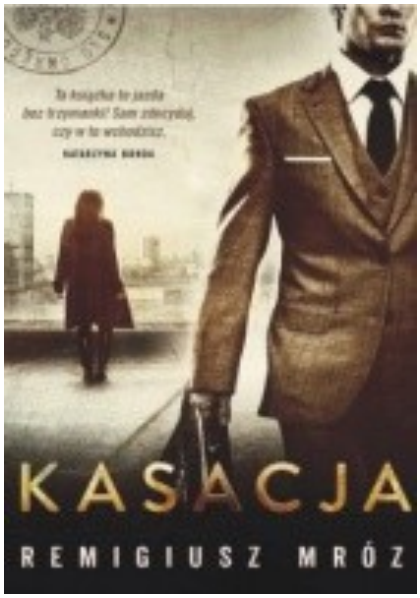

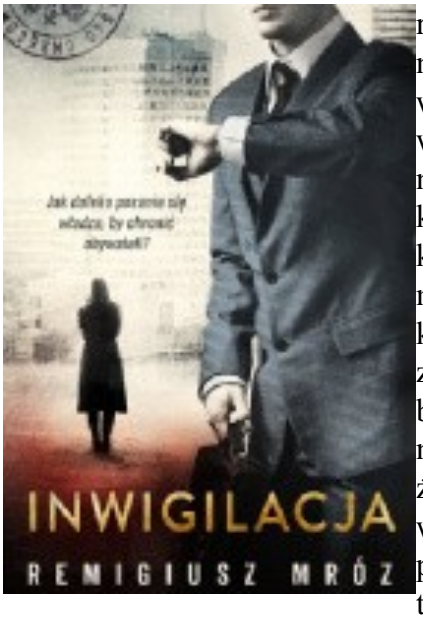

Z pewną dozą nieśmiałości sięgnęłam po książkę Remigiusz Mroza. Mam wrażenie, że popyt na kryminały wzrasta w zastraszającym tempie, jest to tendencja dostrzegalna nie tylko Polce, ale również na świecie. Spotkałam się nawet z opinią, że powieść z morderstwem w tle próbuje zająć miejsce prozy obyczajowej. Miejmy nadzieję, że tak się nie stanie.

Zastanawiałam się, czym autor zaskoczy mnie tym razem, bo przecież wszystko już było, co nowego można napisać o zbrodni. Spróbowałam i mocno mnie wciągnęło.

Dwójka głównych bohaterów, adwokat Joanna Chyła i młody aplikant Zordon - Kordian Oryński, to przedziwna para działająca na zasadzie kontrastu, prowadzą wspólne sprawy, które są trudne i tak skomplikowane, że wręcz fascynujące. Ona bezczelna, wyrachowana, potrafi nagiąć zasady, by osiągnąć zamierzony cel, przy tym ludzka, pełna wad, ale i bezkompromisowa. On nieskazitelny, wyważony, idealista, stawiający pierwsze kroki w dużej prawniczej korporacji. Dowiadujemy się także, jak wygląda praca w dużych koncernach, gdzie nie liczy się pojedynczy człowiek. Jakie są wymogi i standardy ludzi, którzy powinni stać na straży egzekwowania prawa. Mieszanka ludzkich charakterów zaproponowana przez Mroza sprawia, że fabuła wciąga, wątki bywają drastyczne, a postaci nie są takie, jakimi się wydają, kryształowe posągi miewają skazy, a ci, których uważamy za złych, przyjmują dobrotliwy wymiar, nic nie jest oczywiste i może o to chodzi… Autor wie, o czym pisze, jest prawnikiem, uzyskał tytuł doktora w swej dziedzinie, umiejętnie prowadzi czytelnika po meandrach prawa i dowodzi, że może być ono fascynujące. Książki są dostępne z szkolnej bibliotece.

Dla wielu fanów tej serii, mam miłą niespodziankę, niedosyt, który Mróz pozostawił po czwartej części, może zostać zaspokojony. W zapowiedziach wydawniczych pojawiła się informacja o piątej części, która już wkrótce pojawi się w bibliotece.

Lidia Krawczyk

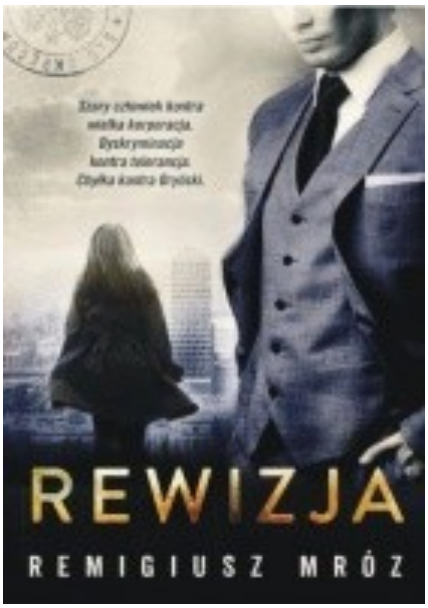

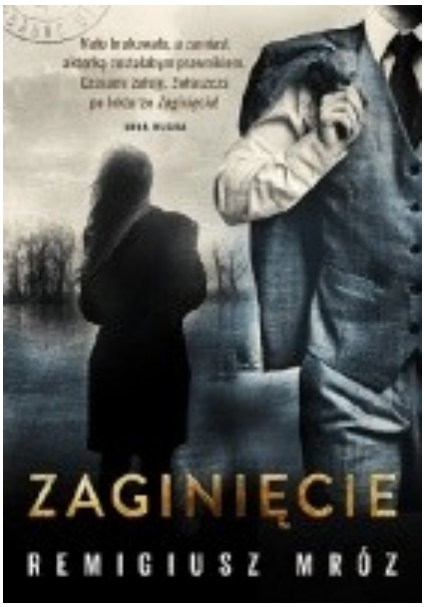

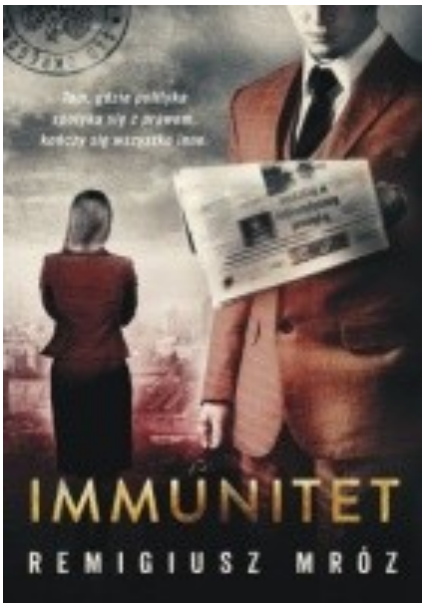

POKOLENIE SOCIAL-SAPIENS

Struga krwi spływająca po czole mężczyzny. Płacz małego dziecka. Paski. Uśmiechnięta dziewczyna zeskakuje z betonowego bloku. *Gwiazda Dawidowa. Krzyk. Jeszcze więcej krzyku. Strzał. Śmierć.* Pełne radości oczy święcą się w błysku aparatu. *Utracona nadzieja. Ostatnie pożegnanie, ostatnie promienia słońca. Do gazu, panowie.* Starsza para robi sobie selfie. *Obiecana praca. Zabrane rzeczy. Ogolone głowy. Śmierć za wiarę.* Chłopcy skaczą z jednego betonowego bloku na drugi... STOP.

Pomnik Pomordowanych Żydów Europy to miejsce upamiętniające ofiary holocaustu. Skutkiem prowadzonych przez III Rzeszę działań zginęło 5-6 milionów Żydów. To tyle osób, ile obecnie łącznie zamieszkuje Warszawę, Paryż i Rzym. Dużo, prawda? Ginęli oni za wiarę, za to, że byli uważani za gorszych, za bycie „podludźmi”. Nikt z nas zapewne nie jest w stanie wyobrazić sobie piekła, które oni przeszli. Dlatego też niektórzy zapominają, jak należy zachować się w miejscach poświęconych zagładzie narodowi żydowskiemu.

Ostatnio uwagę na ten problem zwrócił Izraelski artysta - Shakah Shapira. Stworzył on dość kontrowersyjną akcję pod nazwą „Yolocaust”. Zebrał zdjęcia zrobione w centrum Berlina w miejscu znajdującego się wyżej już wspomnianego pomniku zagłady Żydów. Były to zdjęcia uśmiechniętych osób, stojących w dziwnych pozach, niezważających na miejsce, w którym się znajdują. Artysta postanowił trochę zmienić tło ich zdjęć. Zamiast betonowych bloków wokół nich znajdowali się Żydzi w obozach zagłady. Nastąpiło cofnięcie się w czasie do czasów II wojny światowej.

Obecnie w Europie nie ma wojny. Ludzie żyją w wolnych krajach, często nie pamiętając o wydarzeniach z przeszłości. Stąd też wynika zapominanie, jak należy zachowywać się w niektórych miejscach, brak wyobraźni, że miejsca te poświęcone są sprawom wyższej rangi. A przecież nie tak trudno schylić głowę, gdy przechodzi się obok grobu nieznanego żołnierza czy też przestać się śmiać w miejscach upamiętniających czyjąś śmierć. Wystarczy tak niewiele, by okazać szacunek, zrozumienie i powagę.

Pewien Youtuber, wypowiadając się na temat akcji „Yolocaust”, stwierdził, że ludzkość ewoluowała. Gatunek homo-sapiens umiera. Pojawia się nowe pokolenie, dla którego rzeczą najważniejszą jest życie w wirtualnym świecie. Pokolenie, które ma już bardzo dużo, a pragnie wciąż więcej. Tradycje zanikają, nadszedł czas gatunku social-sapiens. Nie zapominajmy o krwi, która została przelana na naszej Ziemi, o śmierci milinów niewinnych osób. Pamiętajmy o ofiarach holocaustu tak jak i o tych, którzy oddali życie w imię Polski. Niech znieczulica nie zajmie naszego serca. Nie przestawajmy być ludźmi.

Martyna Flasza, II lmt

English Corner

ENGLISH WITHOUT BOUNDARIES

Since December 2016 four students from III TEG: Patrycja Matyjak, Natalia Nowak, Marta Wolska and Karolina Zasada have been doing an international multimedia educational project "English without Boundaries," created and coordinated by an English teacher, Mrs Dagmara Wiankowska. The project is based on cooperation between Stanisław Staszic Upper-Secondary School Complex No. 1 in Radomsko and **Veszprèmi SZC Tàncsics Mihàly Szakgimnàziuma, Szakközèpiskolàja ès Kollègiuma in Veszprém, Hungary.** It's aim is to develop language skills using IT in real communicative contexts and to integrate young people living in different parts of Europe. Using the Internet, the students from Radomsko have the opportunity to get to know their Hungarian friends – their hobbies, everyday life and personal habits, as well as geography, history, culture and traditions of Hungary. The project has been carried on on Facebook, where Polish and Hungarian students can place the results of their tasks, completed each month and done by means of short films, photos, interviews, dialogues, multimedia presentations or posts in English. In December the participants presented their knowledge about Christmas customs and traditions in Poland and Hungary, in January they got to know each other via Skype and talked about their everyday activities, families and spending free time; February was dedicated to education in Poland and Hungary and March – to our favourite food. The project will be summed up in April. It's worth a mention that the whole III TEG is engaged in the enterprise and helped their friends to shoot a short film presenting our school. The class have also been posting comments in English on social networking sites connected with "English without Boundaries".

The project took part in the competition "Classy Project" by Nowa Era publishing company and got the title of "Well PROJECTed School." The logo with this title will be placed on the school website and will remind everybody that the school promotes creativity and is open to innovations.

Dagmara Wiankowska

Mistrz może być tylko jeden!

Spośród 16 klas biorących udział w turnieju szkolnym w siatkówkę mistrz mógł być tylko jeden. Po dwóch miesiącach wyczerpujących rozgrywek 23 lutego został rozegrany finałowy mecz pomiędzy II ts a IV tb. Ubiegłoroczni mistrzowie znów pokazali klasę, pokonując młodszych kolegów. W ten sposób obronili tytuł mistrzowski. Sam mecz był bardzo trudny dla obydwu drużyn, gdyż była zacięta walka, pot, zmęczenie.

Puchar i medale mistrzowskiej drużynie wręczył dyrektor Paweł Pichit.

Patrycja Depta, II lmt

Prawie podium

Reprezentacja Mechanika w składzie: Katarzyna Kowalczyk, Kinga Molka zajęła piąte miejsce w półfinale wojewódzkim, który odbył się w Zelowie, tenisa stołowego w ramach licealiady. Na takim samym miejscu zakwalifikowali się nasi chłopcy w składzie: Sebastian Kaczmarek, Mateusz Winkler, Marcin Dziadkiewicz. Warto wspomnieć, iż nasza reprezentacja damska zajęła wicemistrzostwo powiatu, a męska- mistrzostwo. Dla tegorocznych maturzystów: Kasi, Kingi oraz Mateusza przygoda z tenisem zakończyła się na tych zawodach.

Patrycja Depta, II lmt

Uwaga, mają Cię na celowniku!

Uczniowie Mechanika nie boją się niczego i nie unikają żadnych wyzwań, bo każde wyzwanie jest nową przygodą. Dlatego też nie mogło zabraknąć reprezentantów naszej szkoły na zawodach strzeleckich. 24 lutego odbyła się XXV Edycja Szkolnej Ligii Strzeleckiej. Wydarzenie miało miejsce w Zespole Placówek Wychowawczych w Radomsku. Pod czujnym okiem pani Wioletty Zając w zawodach wzięło udział siedem osób z naszej szkoły. Byli to: Dominik Dziadek, Marcin Sachrajda, Rafał Podczaski, Karol Gal, Katarzyna Baran, Klaudia Korpalska i Ewa Mariankowska. Duży sukces odniósł uczeń klasy I lma Dominik Dziadek, który zajął III miejsce w klasyfikacji indywidualnej - junior - w konkurencji karabin pneumatyczny. Wielkie brawa należą się dla całej drużyny, która zajęła III miejsce. Życzę naszym strzelcom dużo celnych strzałów i jeszcze więcej takich wyjazdów!

Martyna Flasza, II lmt

Jak się motywować do nauki przed maturą?

Przygotowania do matury trwają zazwyczaj trzy lata. Jednak to ostatni rok szkoły można porównać do maratonu nauki. Frustracje związane z ilością materiału, brakiem czasu, oczekiwaniami otoczenia powodują, że uczyć po prostu się odechciewa. Dodatkowo dochodzi stres związany z egzaminami i ich wynikiem.

Co zrobić, by w miarę bezboleśnie i regularnie powtarzać materiał i w efekcie zdać maturę? Trzeba znaleźć odpowiednią motywację.

Motywacja to stan służący nakierowaniu działań jednostki na określony cel. Jeżeli mamy motywację do jakiegoś działania, np. zdania matury, zakwalifikowania się na wymarzony kierunek studiów, to motywacja pociąga nas do jego realizacji. Jeżeli natomiast brakuje nam motywacji, to albo wcale nie podejmujemy działań lub będą one nieefektywne.

Ktoś, kto ma motywację do nauki, osiąga dużo większe sukcesy w zdobywaniu wiedzy, ale motywacja musi pochodzić z wnętrza, więc należy być ze sobą samym szczerym. Wtedy warto zadać sobie pytanie **„dlaczego?”** Dlaczego chcesz się uczyć, dlaczego chcesz zdać maturę, do czego jest Ci to potrzebne. Jeśli przeprowadzisz z sobą tę rozmowę i znajdziesz odpowiedź, to najwyższy czas żeby ruszyć do działania.

Poniżej znajduje się kilka wskazówek, które mam nadzieję chociaż trochę Wam pomogą:

1. Określanie celu, czyli tego co chcę osiągnąć. Niektórym wystarczy samo zdanie matury, innym osiągnięcie konkretnego progu punktów, który umożliwi studiowanie na wybranej uczelni i kierunku. Określ swoje cele związane z maturą – im dokładniej tym lepiej.

2. Opracowanie planu działania, tj. dokładne rozpisanie czynności, ilości czasu i zakresu materiału, który należy opanować. Można wszystko podzielić na dni tygodnie, a nawet godziny. Należy pamiętać, żeby zostawić sobie pewne marginesy czasowe na nieprzewidzianą dodatkową naukę, np. zagadnień, które są wyjątkowo trudne do przyswojenia.

3. Stosowanie zasady małych kroków – na początku dzielenie zadań na małe elementy bardzo pomaga. Zróbcie coś, co zajmie około 5 minut. Ważne, żeby zacząć się uczyć, kontynuować jest prościej.

4. Wytrwałość w dążeniu do celu. Często zdarza się tak, że pomimo dobrego startu i początkowego realizowania planu zdarzy nam się gorszy dzień, gdzie nie tylko nie zrealizujemy zadań, ale w ogóle nie zaczniemy ich robić. Łatwo wtedy odpuścić, jednak warto następnego dnia powrócić na właściwe tory.

5. Zaangażowanie w działanie. Już na początku nastaw się na wysiłek, zwłaszcza na starcie trzeba się mocno napocić, ale z biegiem czasu wszystko będzie przychodzić łatwiej.

6. Monitoring działań. Sprawdzaj, czego się nauczyłeś i czy ta wiedza jest trwała.

To najważniejsze kroki, które pomogą odnaleźć właściwą motywację i zrealizować wizję zdanej matury. Istnieje jeszcze wiele innych rzeczy, które mogą pomóc w znalezieniu i utrzymaniu motywacji.

W zależności od tego, co komu odpowiada, można np.: prowadzić blog o swojej nauce do matury, wyznaczyć sobie nagrody za zrealizowanie poszczególnych celów, ustalać terminy na zrobienie czegoś, inspirować się innymi osobami, które, aby osiągnąć swoją pozycję, na początku musiały zdać maturę.

Jeżeli zauważycie, że wasza motywacja spada lub zanika, wróćcie ponownie do tego artykułu i przeczytajcie powyższe wskazówki. Pamiętajcie również o tym, że za rok też będzie matura :)

Opracowała - Agnieszka Kułak
na podstawie:
www.opinieouczelniach.pl

Historia marki Lamborghini

Jedna z najbardziej luksusowych marek samochodów sportowych na świecie. Lamborghini to bezkompromisowe bolidy wyścigowe o wyśrubowanych osiągach. Model Diablo zasłynął w latach 90. jako najszybsze seryjnie produkowane auto na świecie.

Niewiele osób zdaje sobie sprawę, że Ferruccio Lamborghini zaczynał od produkcji traktorów. Sam jeździł przez pewien czas samochodem Ferrari. Anegdota głosi, że poirytowany częstymi awariami pojazdu, udał się ze skargą do samego Enzo Ferrariego. Spotkanie przybrało jednak burzliwy obrót, a urażony Lamborghini postanowił pokazać, jak powinno się konstruować sportowe samochody.
W 1963 roku powołał firmę Automobili Ferruccio Lamborghini SpA. W rok później do produkcji trafił jej pierwszy model - 350 GT. Samochód był bardzo lekki, jak na owe czasy. Jego nadwozie wykonano w oparciu o szkielet ze spawanych rur aluminiowych, do którego przytwierdzono cienkie aluminiowe blachy. Dzięki temu samochód o długości 4,5 metra i z dwunastocylindrowym silnikiem pod maską ważył jedynie tonę.
Prawdziwą sławę przyniósł marce model Miura, który zadebiutował w 1966 roku. Wyróżniał się silnikiem V12, który był zamontowany centralnie, tuż za przednią osią pojazdu. W dodatku nadwozie samochodu, zaprojektowane przez Marcello Gandiniego ze studia Bertone, było wówczas przez wielu uznawane za najpiękniejsze na świecie.
Mimo sukcesów na rynku samochodów sportowych Ferruccio Lamborghini popadł w finansowe tarapaty. W 1972 roku zmuszony był sprzedać Lamborghini Trattori oraz 51 proc. udziałów w Automobili Lamborghini. W dwa lata później pozbył się reszty udziałów. Nowi nabywcy, Szwajcarzy Georges Rosetti i Rene Leimer, nie osiągnęli sukcesu i w 1978 roku firma ogłosiła upadłość.
Marka Lamborghini odzyskała świetność dopiero w ramach koncernu Chryslera, w którym znajdowała się od 1987 roku. Wypuszczony trzy lata później model Diablo z 1990 zasłynął jako najszybszy samochód świata. Podczas jazd testowych osiągnął prędkość 340 km/h. Samochód był tak udany, że jego produkcje kontynuowano aż do 2001 roku. Od 1994 roku Lamborghini pozostaje własnością Audi, wchodzącego w skład koncernu Volkswagena.

Znakiem rozpoznawczym Lamborghini jest żółty byk na czarnej tarczy. Wiele tych samochodów zostało nazwanych imionami byków lub torreadorów np: Murciélago, Gallardo, Diablo etc. Od początku istnienia do dziś siedziba firmy znajduje się w San't Agata niedaleko Maranello. Obecnym szefem tej marki jest Giuseppe Greco. Mówiąc o Lamborghini trzeba dodać też, że oprócz produkcji samochodów sportowych, firma ta produkowała (w niewielkich ilościach) motory, rowery, samochody terenowe i… silniki okrętowe!!!

DD

PseudoHOROSKOP

Baran - początek nowego roku nie jest dla Ciebie korzystny. Nowy rok wiąże się z nowymi problemami, co niesie ze sobą wiele porażek i rozczarowań. Nie poddawaj się, wszystko uda się pokonać.

Wodnik - to Twój szczęśliwy czas! Koniec kalendarzowej zimy przyniesie wspaniałe chwile, zwłaszcza w życiu osobistym. Nie zapominaj o ukochanej osobie. Pamiętaj, miłość należy pielęgnować.

Lew - głowa do góry! Nie poddawaj się - to już koniec Twoich problemów. Przyszedł czas na pozytywne chwile w Twoim życiu. Już niedługo. Uśmiechnij się!

Byk - problemy w pracy? Złe samopoczucie? Kłótnie rodzinne? To jeszcze nie koniec. Nie załamuj się jednak, nadchodzi wiosna, która przyniesie pozytywne zmiany w Twoim życiu.

Panna - na horyzoncie wichry i burze, a to dlatego, że prawie w niczym nie będziesz się zgadzać ze swoim partnerem, a w dodatku żadne z Was nie będzie chciało iść na kompromis. Spróbuj załagodzić sytuację romantyczną kolacją.

Koziorożec - koniec lutego przyniesie Ci przypływ gotówki, dzięki czemu będziesz mógł sobie pozwolić na wymarzone wakacje. To

nie koniec pozytywów. Z uśmiechem na twarzy zapatruj się na przyszłość.

Bliźnięta - jeżeli nadal wzdychasz do kogoś, kogo kochałeś wiele lat temu, zwalcz ten sentyment. Inaczej wspomnienia przeszkodzą Ci w budowaniu nowej relacji. Nie odpychaj od siebie mężczyzn, staraj się wzbudzać wśród nich zainteresowanie.

Waga - czas na zmiany! Następny miesiąc przyniesie Ci zawirowania. Postaw na zdrowy tryb życia. Ćwiczenia i dobra dieta pomogą uzyskać Ci wymarzoną figurę. Pomyśl o sobie!

Rak - zwolnij trochę! Ostatnio zebrało Ci się masę obowiązków. Znajdź czas dla siebie! Ty też jesteś ważna!

Skorpion - przeziębienie to nie koniec kłopotów. Na głowę zwalą Ci się również problemy rodzinne. Wsparcie partnera będzie Twoją podporą. Nie odtrącaj ukochanego w tych trudnych dla Ciebie chwilach.

Ryby - czas na ruch! Spacer dobrze Ci zrobi! Włóż najwygodniejsze buty, ulubiony dres i działaj!

Strzelec - nie martw się małymi niepowodzeniami. Nie warto. Ciesz się każdą chwilą i nie zapominaj, że jest ktoś, na kogo zawsze możesz liczyć.

„Wróżka" Atena

Zasłyszane - przeczytane

Makbet - wersja najnowsza ;)

Makbet po narodzinach został oddany do adopcji. Jego nowy ojciec był królem. Makbetowi ukazały się czarownice, które przepowiedziały mu, że zabije swojego ojca. Makbet uciekł z domu, żeby oszukać przeznaczenie. Podczas swojej podróży spotkał małżeństwo królewskie. Zabił mężczyznę i poślubił Lady Makbet. Zasiadł na tronie, miał dzieci z nową żoną. Niestety okazała się, że to jego przyrodnia matka, a zabity mężczyzna to jego ojciec. Makbet kazirodczył z matką. Dowiedziawszy się o tej tragedii, wypalił sobie oczy i uciekł z królestwa.